Dans la paroisse

**Pendant les vacances, du 19 février au 6 mars**, la messe en semaine à 7h45 est supprimée ainsi que celle du mercredi 18h30 à la chapelle Notre–Dame de Liesse.

## CARÊME 2022 À SAINT-PIERRE DE CHAILLOT :

MERCREDI 2 MARS : MERCREDI DES CENDRES
**Messes avec imposition des cendres à 12h30 et 18h30**
*Une bonne tradition invite les paroissiens à apporter les rameaux de l'année précédente pour qu'ils servent le mercredi des cendres.*
*Vous trouverez des corbeilles disponibles dans l'église.*

### Conférences de carême

« La Semaine Sainte vue par les peintres »
Jacques Ollier
**A 11h dans la chapelle de la Vierge**

**Jeudi 10 mars**
Les Rameaux, Andrei Mironov, peintre russe contemporain
**Jeudi 24 mars**
La Cène, Léonard de Vinci, XVème s.
**Jeudi 17 mars**
Ecce Homo, Jan Cossiers, peintre flamand, XVIIème s.
**Jeudi 31 mars**
La Crucifixion, Retable Issenheim Mathias Grünewald, XVIème s.
**Jeudi 7 avril**
La Pietà (Vatican), Michel Ange, XVIème s.

Dimanche 20 mars
**Déjeuner paroissial**
**au profit des écoles chrétiennes au Liban**
A l'issue de la messe de 11h à la crypte.
Inscription avec les tracts sur les présentoirs

PAROISSE
SAINT PIERRE
DE CHAILLOT

28 rue de Chaillot 75116 Paris
Tél. 01 47 20 12 33
st.pierre.chaillot@eglise-chaillot.com
http//www.eglise-chaillot.com

Dimanche 27 février 2022,
8ème dimanche du temps ordinaire

Un aveugle peut-il guider un autre aveugle ?

Et pour ne pas tomber, sur quoi s'appuiera-t 'il celui qui a perdu la vue ? Sur un bras confiant ! Il pourra compter sur un regard qui lui prêtera son regard !

J'ai eu parmi mes maîtres un aveugle que je reconduisais après son cours jusqu'à la plus proche bouche de métro. En chemin il me demandait : « Dis-moi ce que tu vois ? » C'était pour lui à la fois une joie de voir par mon regard et aussi un exercice auquel il me soumettait, pour « voir » comment j'observais, et à quoi j'étais ou non sensible.

Un aveugle peut-il guider un aveugle ? Pour avancer nous avons besoin de nous appuyer sur un bras confiant. Nous pourrons compter sur un regard qui éclairera le nôtre. Car nous sommes tous atteints de cécité.

La culture woke qui se déchaine à l'heure actuelle voudrait nous priver de ce bras et de ce regard. L'homme ne serait rien d'autre que ce qu'il tient de lui-même. Il ne pourrait trouver quoi que ce soit dans une tradition vivante, une culture, un héritage qui puisse lui permettre d'avancer.

Cet individualisme mâtiné de déconstructivisme fait de la domination l'unique mode de compréhension des relations entre les humains. Pour la culture woke, la différence entre les humains est tellement irréductible qu'elle ne peut se résoudre autrement que par la domination d'un groupe sur un autre, d'un humain sur un autre. D'où l'aire de violence dans laquelle nous entrons un peu plus chaque jour. Violence verbale, violence conjugale, violence économique et médiatique. Il n'y a plus place pour un universalisme, non plus que pour un catholicisme qui fait de l'unité et de la totalité, non un point d'aboutissement, mais une condition de départ.

Le wokisme est une sorte de gnose, un salut par la connaissance. Mais une connaissance privée. Une connaissance solitaire et donc friable, car non contrôlée. Une connaissance sans tradition, sans appui, sans aide.

Ne nous privons pas d'aide. Refusons la destruction narcissique. Le wokisme, c'est la peur de la différence. N'ayez pas peur. Sortez de la défiance. Invitez vos voisins, surtout ceux qui vous paraissent le plus éloignés de vos standards. Prenez le risque de la sortie du narcissisme mortel. Le Christ – c'est un particularisme chrétien qui prend pour moi chaque jour plus d'importance, durant les jours de sa vie terrestre, a rejoint des hommes et des femmes de tous âges, conditions, des étrangers, juifs et païens. Et au ciel, son regard et sa communion se font encore davantage universels. Tel est le véritable catholicisme qui n'exclut personne.

P. Ollier

## *Chant d'entrée*

Rendons gloire à notre Dieu,
Lui qui fit des merveilles !
Il est présent au milieu de nous
Maintenant et à jamais

1 - Louons notre Seigneur, car grande est sa puissance,
Lui qui nous a créés, nous a donné la vie.

2 - Invoquons notre Dieu, demandons-Lui sa grâce ;
Il est notre sauveur, notre libérateur.

### *Lecture du premier livre de Ben Sira le Sage* *(Si 27, 4-7)*

Quand on secoue le tamis, il reste les déchets ; de même, les petits côtés d'un homme apparaissent dans ses propos. Le four éprouve les vases du potier ; on juge l'homme en le faisant parler. C'est le fruit qui manifeste la qualité de l'arbre ; ainsi la parole fait connaître les sentiments. Ne fais pas l'éloge de quelqu'un avant qu'il ait parlé, c'est alors qu'on pourra le juger.

### *Psaume 91*

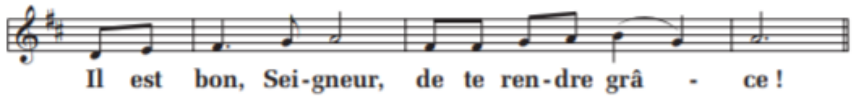


Qu'il est bon de rendre grâce au Seigneur, /de chanter pour ton nom, Dieu Très-Haut,
d'annoncer dès le matin ton amour, /ta fidélité, au long des nuits.
Le juste grandira comme un palmier, /il poussera comme un cèdre du Liban ;
planté dans les parvis du Seigneur, /il grandira dans la maison de notre Dieu.
Vieillissant, il fructifie encore, /il garde sa sève et sa verdeur
pour annoncer : « Le Seigneur est droit ! /Pas de ruse en Dieu, mon rocher ! »

### *Lecture de la première lettre de Saint Paul Apôtre aux Corinthiens* (1 Co 15, 54-58)

Frères, au dernier jour, quand cet être périssable aura revêtu ce qui est impérissable, quand cet être mortel aura revêtu l'immortalité, alors se réalisera la parole de l'Écriture : La mort a été engloutie dans la victoire. Ô Mort, où est ta victoire ? Ô Mort, où est-il, ton aiguillon ? L'aiguillon de la mort, c'est le péché ; ce qui donne force au péché, c'est la Loi. Rendons grâce à Dieu qui nous donne la victoire par notre Seigneur Jésus Christ. Ainsi, mes frères bien-aimés, soyez fermes, soyez inébranlables, prenez une part toujours plus active à l'œuvre du Seigneur, car vous savez que, dans le Seigneur, la peine que vous vous donnez n'est pas perdue.

### *Évangile de Jésus Christ selon saint Luc* (Lc 6, 39-45)

En ce temps-là, Jésus disait à ses disciples en parabole : « Un aveugle peut-il guider un autre aveugle ? Ne vont-ils pas tomber tous les deux dans un trou ? Le disciple n'est pas au-dessus du maître ; mais une fois bien formé, chacun sera comme son maître. Qu'as-tu à regarder la paille dans l'œil de ton frère, alors que la poutre qui est dans ton œil à toi, tu ne la remarques pas ? Comment peux-tu dire à ton frère : 'Frère, laisse-moi enlever la paille qui est dans ton œil', alors que toi-même ne vois pas la poutre qui est dans le tien ? Hypocrite ! Enlève d'abord la poutre de ton œil ; alors tu verras clair pour enlever la paille qui est dans l'œil de ton frère. Un bon arbre ne donne pas de fruit pourri ; jamais non plus un arbre qui pourrit ne donne de bon fruit. Chaque arbre, en effet, se reconnaît à son fruit : on ne cueille pas des figues sur des épines ; on ne vendange pas non plus du raisin sur des ronces. L'homme bon tire le bien du trésor de son cœur qui est bon ; et l'homme mauvais tire le mal de son cœur qui est mauvais : car ce que dit la bouche, c'est ce qui déborde du cœur. »

### *Prière universelle*

Refrain : par Jésus-Christ, ton serviteur, nous te prions, Seigneur.

## *Action de Grâce :*

Prenez et mangez, ceci est mon corps,
Prenez et buvez, voici mon sang !
Ouvrez vos cœurs !
Vous ne serez plus jamais seuls : Je vous donne ma vie.

1- Demeurez en moi, comme je demeure en vous,
Qui demeure en mon amour, celui-là portera du fruit.
Comme Dieu, mon Père, ainsi je vous ai aimés.
Gardez mes paroles, vous recevrez ma joie !

2- Je vous ai choisis pour que vous portiez du fruit.
Gardez mon commandement et vous demeurerez en moi.
Comme je vous aime, aimez-vous d'un seul Esprit.
Je vous donne ma vie : vous êtes mes amis !