PAROISSE
SAINT PIERRE
DE CHAILLOT

28 rue de Chaillot 75116 Paris
Tél. 01 47 20 12 33
st.pierre.chaillot@eglise-chaillot.com
http//www.eglise-chaillot.com

Dimanche 12 mars 2023
3ème dimanche de Carême Année A

Allez à la source !

Mais encore faut-il savoir où la trouver. Et parfois la source découverte déçoit. Ni généreuse ni constante. On la voudrait claire, toujours disponible, rafraîchissante.

L'eau est l'image de la sagesse. Et la source, l'image même de Dieu : « Les paroles de l'homme sont des eaux profondes ; la source de la sagesse est un torrent qui jaillit » *(Livre des proverbes, 18,4)*

La Bible commence, les pieds dans l'eau pourrait-on dire. Dieu sépare les eaux au-dessus du ciel de celles qui sont en dessous du ciel. Dieu y apparaît comme le véritable maître de sagesse. Plus grand que la nature qu'il crée. La nature possède ses lois et ses merveilles, mais elles ne suffisent pas à l'homme pour connaître les voies de la vraie sagesse.

La Bible se poursuit avec une autre séparation des eaux. Celle de la mer Rouge. La sagesse égyptienne pourtant si réputée, sa science, ne s'élèvent pas aussi haut que celle de ce petit peuple des Hébreux inspiré par le Très-Haut.
Le christianisme aussi commence au bord de l'eau : au baptême du Christ.
Notre vie chrétienne aussi commence par notre consécration dans les eaux du baptême et la Parole qui sauve.

Il est bien étonnant qu'aujourd'hui l'on coure après des sagesses alternatives. Orient, Lumières, sectes, écologisme ultra…

Peut-être ne serait-il pas inutile de se rappeler qu'en nous, depuis le jour de notre baptême, coule une eau vive, désaltérante, capable de nous mener, ensemble, jusqu'au bout de la route en évitant les pièges et les menaces : « 'Ne vous fiez pas à tout esprit, mais éprouvez les esprits pour voir s'ils sont de Dieu', Pour cette raison on a dit : 'Abstiens-toi de l'eau étrangère et ne bois pas à la source étrangère'. Que veut dire : 'Ne bois pas à la source étrangère ?' Ne te fie pas à un esprit étranger. » (Saint Augustin, *commentaire de la 1ère épître de saint Jean*, homélie 6,11)

Allez boire à la source, disait la Vierge à Bernadette dont nous vénérerons les reliques dimanche prochain, dans notre église. Boire à la source. A Dieu même, source de Vie immortelle.

Jacques Ollier

Chant d'entrée

1 - Rends-nous la joie de ton salut, que ton jour se lève. (bis)
Donne-nous ton pardon, lave-nous de tout péché, donne-nous ta grâce.

2 - Dieu, ta parole est en nos coeurs, loi qui nous délivre. (bis)
Dieu nous dit en ce jour : « Suis-moi, ouvre-moi ton coeur, reconnais ton Père. »

3 - Dieu est pour l'homme un Dieu jaloux qui punit la faute. (bis)
Mais le juste à ses yeux jouit de la fidélité tout au long des âges.

Lecture du livre de l'Exode (Ex 17, 3-7)

En ces jours-là, dans le désert, le peuple, manquant d'eau, souffrit de la soif. Il récrimina contre Moïse et dit : « Pourquoi nous as-tu fait monter d'Égypte ? Était-ce pour nous faire mourir de soif avec nos fils et nos troupeaux ? » Moïse cria vers le Seigneur : « Que vais-je faire de ce peuple ? Encore un peu, et ils me lapideront ! » Le Seigneur dit à Moïse : « Passe devant le peuple, emmène avec toi plusieurs des anciens d'Israël, prends en main le bâton avec lequel tu as frappé le Nil, et va ! Moi, je serai là, devant toi, sur le rocher du mont Horeb. Tu frapperas le rocher, il en sortira de l'eau, et le peuple boira ! » Et Moïse fit ainsi sous les yeux des anciens d'Israël. Il donna à ce lieu le nom de Massa (c'est-à-dire : Épreuve) et Mériba (c'est-à-dire : Querelle), parce que les fils d'Israël avaient cherché querelle au Seigneur, et parce qu'ils l'avaient mis à l'épreuve, en disant : « Le Seigneur est-il au milieu de nous, oui ou non ? »

Psaume 94

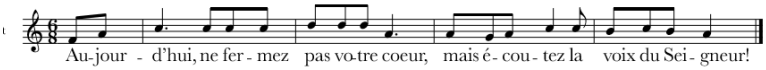

Venez, crions de joie pour le Seigneur, / acclamons notre rocher, notre salut !
Allons jusqu'à lui en rendant grâce, / par nos hymnes de fête acclamons-le !
Entrez, inclinez-vous, prosternez-vous, / Adorons le Seigneur qui nous a faits.
Oui, il est notre Dieu ; / Nous sommes le peuple qu'il conduit.
Aujourd'hui écouterez-vous sa parole ? / « Ne fermez pas votre cœur comme au désert,
où vos pères m'ont tenté et provoqué, / et pourtant ils avaient vu mon exploit. »

Lecture de la lettre de saint Paul Apôtre aux Romains (Rm 5, 1-2.5-8)

Frères, nous qui sommes devenus justes par la foi, nous voici en paix avec Dieu par notre Seigneur Jésus Christ, lui qui nous a donné, par la foi, l'accès à cette grâce dans laquelle nous sommes établis ; et nous mettons notre fierté dans l'espérance d'avoir part à la gloire de Dieu. Et l'espérance ne déçoit pas, puisque l'amour de Dieu a été répandu dans nos cœurs par l'Esprit Saint qui nous a été donné. Alors que nous n'étions encore capables de rien, le Christ, au temps fixé par Dieu, est mort pour les impies que nous étions. Accepter de mourir pour un homme juste, c'est déjà difficile ; peut-être quelqu'un s'exposerait-il à mourir pour un homme

de bien. Or, la preuve que Dieu nous aime, c'est que le Christ est mort pour nous, alors que nous étions encore pécheurs

Évangile de Jésus Christ selon saint Jean (4, 5- 26)

En ce temps-là, Jésus arriva à une ville de Samarie, appelée Sykar, près du terrain que Jacob avait donné à son fils Joseph. Là se trouvait le puits de Jacob. Jésus, fatigué par la route, s'était donc assis près de la source. C'était la sixième heure, environ midi. Arrive une femme de Samarie, qui venait puiser de l'eau. Jésus lui dit : « Donne-moi à boire. » – En effet, ses disciples étaient partis à la ville pour acheter des provisions. La Samaritaine lui dit : « Comment ! Toi, un Juif, tu me demandes à boire, à moi, une Samaritaine ? » – En effet, les Juifs ne fréquentent pas les Samaritains. Jésus lui répondit : « Si tu savais le don de Dieu et qui est celui qui te dit : 'Donne-moi à boire', c'est toi qui lui aurais demandé, et il t'aurait donné de l'eau vive. » Elle lui dit : « Seigneur, tu n'as rien pour puiser, et le puits est profond. D'où as-tu donc cette eau vive ? Serais-tu plus grand que notre père Jacob qui nous a donné ce puits, et qui en a bu lui-même, avec ses fils et ses bêtes ? » Jésus lui répondit : « Quiconque boit de cette eau aura de nouveau soif ; mais celui qui boira de l'eau que moi je lui donnerai n'aura plus jamais soif ; et l'eau que je lui donnerai deviendra en lui une source d'eau jaillissant pour la vie éternelle. » La femme lui dit : « Seigneur, donne-moi de cette eau, que je n'aie plus soif, et que je n'aie plus à venir ici pour puiser. » Jésus lui dit : « Va, appelle ton mari, et reviens. » La femme répliqua : « Je n'ai pas de mari. » Jésus reprit : « Tu as raison de dire que tu n'as pas de mari : des maris, tu en a eu cinq, et celui que tu as maintenant n'est pas ton mari ; là, tu dis vrai. » La femme lui dit : « Seigneur, je vois que tu es un prophète !... Eh bien ! Nos pères ont adoré sur la montagne qui est là, et vous, les Juifs, vous dites que le lieu où il faut adorer est à Jérusalem. » Jésus lui dit : « Femme, crois-moi : l'heure vient où vous n'irez plus ni sur cette montagne ni à Jérusalem pour adorer le Père. Vous, vous adorez ce que vous ne connaissez pas ; nous, nous adorons ce que nous connaissons, car le salut vient des Juifs. Mais l'heure vient – et c'est maintenant – où les vrais adorateurs adoreront le Père en esprit et vérité : tels sont les adorateurs que recherche le Père. Dieu est esprit, et ceux qui l'adorent, c'est en esprit et vérité qu'ils doivent l'adorer. » La femme lui dit : « Je sais qu'il vient, le Messie, celui qu'on appelle Christ. Quand il viendra, c'est lui qui nous fera connaître toutes choses. » Jésus lui dit : « Je le suis, moi qui te parle. »

Chant d'action de grâce

Si tu savais le don de Dieu, C´est toi qui m´aurais demandé à boire :
Je suis ton Dieu, ton Créateur, Viens reposer sur mon cœur.

1. Je suis le Dieu qui t´a fait, Celui qui t´a tissé dans le sein de ta mère.
J´ai tout donné pour ta vie Ne crains plus désormais, Car je t´ai racheté.

2. Si tu traverses les eaux Si tu passes la mort, je serai avec toi.
Je t´ai choisi Israël, Je t´ai pris par la main, je suis ton Rédempteur.

A la paroisse

Agenda de la semaine
Nous avons célébré cette semaine Les obsèques de Béatrice Silvy
Samedi 11 mars à 14h30 préparation au mariage
Dimanche 12 mars à 15h visite de l'église avec « Art, culture et foi. »
Mardi 14 mars à 20h30 préparation au baptême

Carême 2023

- **Conférences de Carême chaque vendredi de 11h15-12h15**
  « Ecce homo » Regard d'une femme : Hildegarde de Bingen
- **Retraite mariale** avec Saint Louis Grignion de Montfort chaque jeudi soir pendant la messe de 18h30 à 19h15.
- **Chemin de Croix** chaque vendredi de 18h à 18h30 dans l'église.

Dimanche 19 mars, déjeuner de charité de la paroisse
Les bénéfices de ce déjeuner seront reversés, par l'intermédiaire de l'Œuvre d'Orient, à l'hôpital des sœurs franciscaines de la Croix au Liban.
Inscrivez-vous vite !!

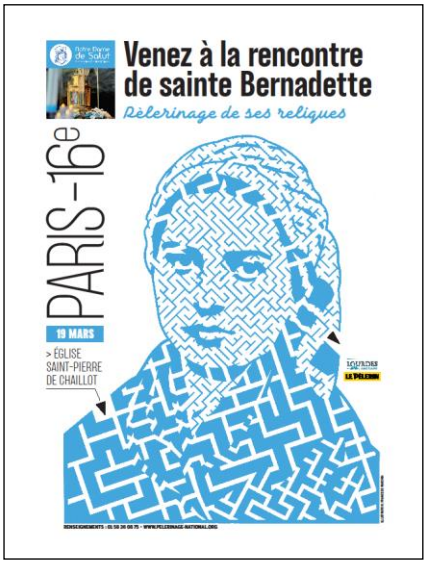

Dimanche 19 mars 2023
Pèlerinage des reliques de Sainte Bernadette
Programme :
9h : Célébration d'accueil des reliques, chant, procession, prière
9h – 11h : Temps de vénération des reliques
(9h30 – 10h30 : café- croissant proposé salle Jean XXIII)
11h-12h : Messe
12h30 – 17h30 : Temps de vénération des reliques
15h : Conférence sur Le visage de sainte Bernadette, témoin des apparitions de Marie à Lourdes
16h : Chapelet médité
17h30 : Messe en italien

Notre pèlerinage en Terre Sainte se déroulera du 21 au 28 octobre 2023
Nous découvrirons avec le Père Ollier les frontières de la Terre Sainte du désert du Néguev à la montagne de l'Hermon.
Plus d'informations et bulletin d'inscription sur le site de la paroisse :
eglise-chaillot.com